

規劃設計階段

D-1 團隊名單				主辦機關 設計單位 生態團隊 監造、營造單位	
填表人員 (單位/職稱)	張芝琳 揚林環境生態有限公司/執行長		填表日期	113年11月7日	
主辦機關：農田水利署南投管理處					
職稱	姓名	學歷	專業資歷	負責工作	專長
	周國祥			計畫工程生態 檢核辦理	
設計單位：農田水利署南投管理處土城工作站					
職稱	姓名	學歷	專業資歷	負責工作	專長
	李明軒			工程設計	
生態團隊：揚林環境生態有限公司					
職稱	姓名	學歷	專業資歷	負責工作	專長
經理	楊明璋	亞洲大學生物科技學系碩士	生態調查及檢核：5年	現地植被棲地環境評估	生態檢核、水域調查、植物調查、環境教育
執行長	張芝琳	國立中興大學教師專業發展研究所碩士 國立中興大學昆蟲學系學士	生態調查及檢核：6年	生態情報圖資套疊、生態議題及保育原則評估	生態檢核、植物調查、環境評估、環境教育
負責人	許朝陽	國立臺北科技大學土木工程系土木與防災碩士 國立中興大學水土保持學系學士	生態調查及檢核：6年	現地動物棲地環境調查評估	水土保持工程、生態檢核、動物調查、水域調查、環境教育

備註：

1. 第一級生態檢核由**主辦機關**、**設計單位**與**生態團隊**填寫。
2. 第二級生態檢核由**主辦機關**與**設計單位**填寫，並可視需求**邀請生態團隊**協助工程人員執行生態檢核作業。

D-2 工區生態資料蒐集成果更新

主辦機關
設計單位
生態團隊
監造、營造單位

填表人員 (單位/職稱)	楊明璋 揚林環境生態有限公司/經理	填表日期	113年12月24日
-----------------	----------------------	------	------------

工程範圍圖：

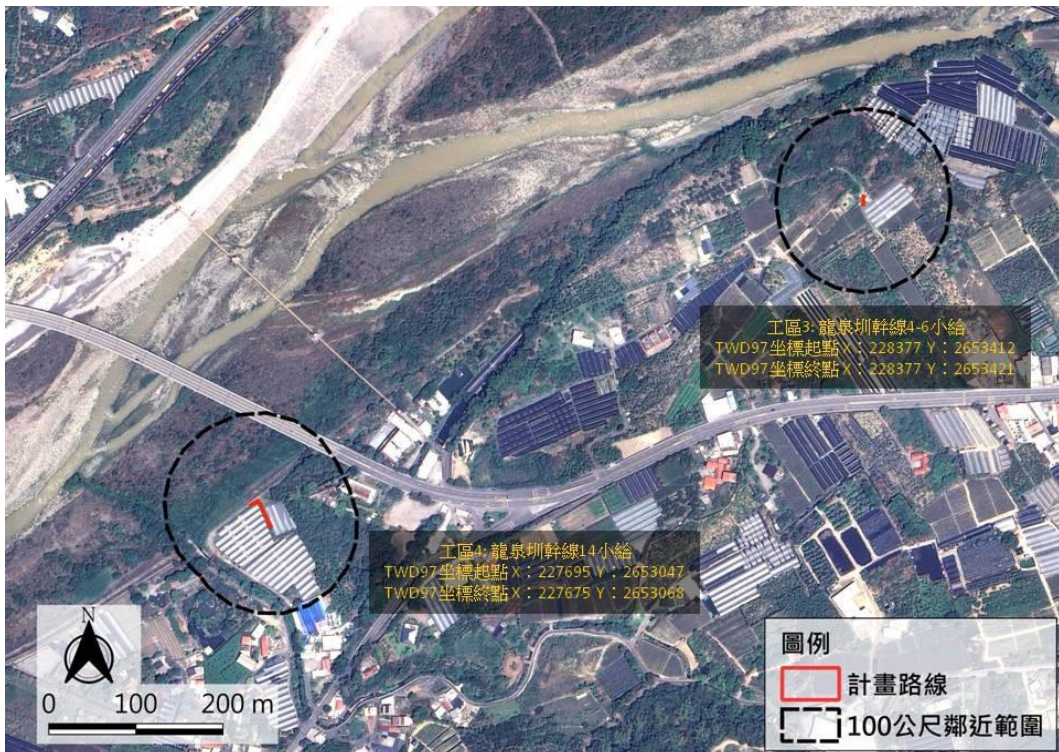

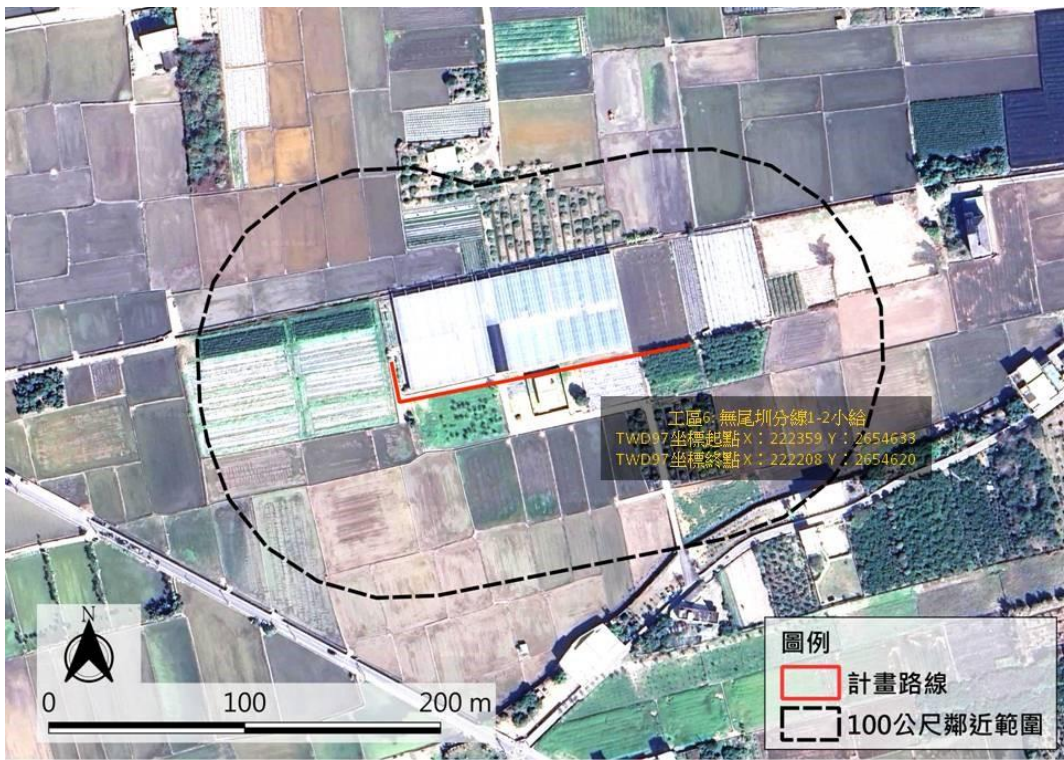



生態資料蒐集成果更新：取工區之半徑 1 公里內生態資料。

類別	統計	保育類/珍稀物種
植物	74 科 224 種	2017 紅皮書 (VU)：棋盤腳樹 (NT)：毛柿、土肉桂、臺灣梭羅樹、蠶繭草
哺乳類	7 科 7 種	(I)：石虎
鳥類	47 科 119 種	II)：赤腹鷹、鳳頭蒼鷹、松雀鷹、灰面鵟鷹、黑翅鳶、林鵰、東方蜂鷹、大冠鷲、紅隼、大陸畫眉、臺灣畫眉、朱鷲、八色鳥、彩鷲、領角鴉、八哥 (III)：臺灣藍鵲、黑頭文鳥、燕鴿、紅尾伯勞、白耳畫眉、白尾鴿、黃腹琉璃、鉛色水鶇、臺灣山鷓鴣
兩棲類	5 科 12 種	-
爬行類	5 科 8 種	(III)：臺灣黑眉錦蛇
蝶類	5 科 124 種	-
蜻蛉類	4 科 14 種	-
魚類	7 科 20 種	(II)陳氏鰍鮪 (III)中間鰍鮪、埔里中華爬岩鰍
蝦蟹螺貝類	4 科 11 種	-

可能造成之生態影響：水流量改變 水域生物通道阻隔或棲地切割 阻礙坡地植被演替 減少植被覆蓋 濁度升高 大型施工便道施作 土方挖填棲地破壞 其他：_____

	潛在關注物種/棲地	棲地類型及物種行為習性說明	照片
工程範圍所涉及潛在關注物種與棲地	樹棲型鳥類（未包含遷徙性猛禽）	<p>喜好棲息於低、中海拔森林內，喜活動於樹梢、樹冠中。包含臺灣畫眉、藍腹鷓鴣、八色鳥、褐鷹鴉、領角鴉、黃嘴角鴉等。計畫範圍可能影響周邊次生林，而鳥類的移動能力強，於施工期間對其可能會有驅離的現象，評估工程對鳥類的影響甚微，但仍需注意是否影響其繁殖巢穴。</p>	
	<p>石虎 (瀕危 I、NEN)</p>	<p>肉食夜行性動物，多於晚上或清晨於郊外出沒，通常以齧齒類、鳥類、魚類、爬行類及小型哺乳動物為食。偏好覆蓋度高的天然林，其次為非天然林、草生地及農耕地。本計畫用地範圍，水圳兩側具有石虎偏好利用的棲地環境，且計畫範圍涉及石虎重要棲地，故將石虎列為關注物種。</p>	 <p>圖片來源：揚林環境生態有限公司</p>

備註：

1. 第一級生態檢核由**生態團隊**填寫，**主辦機關**協助提供相關資料。
2. 第二級生態檢核由**主辦機關**填寫，並可視需求**邀請生態團隊**協助工程人員填寫本表。

D-3 現勘調查紀錄表

主辦機關

設計單位

生態團隊

監造、營造單位

現勘日期	113 年 12 月 05 日	填表人/ 生態團隊	楊明璋 揚林環境生態有限公司/經理
現勘地點 (座標 TWD97)	<p style="text-align: center;">工區 1: 龍泉圳幹線 5K 段</p> <p>TWD97 坐標起點 X: 230589 Y: 2653934</p> <p>TWD97 坐標終點 X: 230564 Y: 2653895</p> <p style="text-align: center;">工區 2: 龍泉圳幹線 6K 段</p> <p>TWD97 坐標起點 X: 230406 Y: 2653781</p> <p>TWD97 坐標終點 X: 230298 Y: 2633750</p> <p style="text-align: center;">工區 3: 龍泉圳幹線 4-6 小給</p> <p>TWD97 坐標起點 X: 228377 Y: 2653412</p> <p>TWD97 坐標終點 X: 228377 Y: 2653421</p> <p style="text-align: center;">工區 4: 龍泉圳幹線 14 小給</p> <p>TWD97 坐標起點 X: 227695 Y: 2653047</p> <p>TWD97 坐標終點 X: 227675 Y: 2653068</p> <p style="text-align: center;">工區 5: 北勢坑排水 1 小給</p> <p>TWD97 坐標起點 X: 224747 Y: 2654670</p> <p>TWD97 坐標終點 X: 224696 Y: 2654670 工區</p> <p style="text-align: center;">6: 無尾圳分線 1-2 小給</p> <p>TWD97 坐標起點 X: 222359 Y: 2654633</p> <p>TWD97 坐標終點 X: 222208 Y: 2654620</p> <p style="text-align: center;">工區 7: 富察分線 2-2 小給</p> <p>TWD97 坐標起點 X: 220164 Y: 2652328</p> <p>TWD97 坐標終點 X: 220164 Y: 2652353</p>	工程名稱	龍泉圳幹線等圳強化工程

現場勘查概述

1. 棲地現況描述：

本計畫將計畫範圍內之陸域棲地環境分別有住宅、道路等人為干擾區、農地、次生林及灌叢；水域棲地環境為水圳。各項棲地類型的評估及現勘成果如下：

陸域棲地評估

計畫範圍周邊人為干擾區多為既有道路及私人房舍，因其緊鄰灌叢、草生地環境等，故仍有一些對環境適應性較高之中小型哺乳動物、小型爬蟲類動物及樹棲性鳥類可能於此區域活動及停棲，後續施工階段應注意降低路殺事件的發生。

計畫範圍周邊農地，多為水稻、果樹(如葡萄、香蕉等)及網室種植,因其緊鄰次生林、灌叢、草生地環境及部分農地休耕人為干擾較低，且植被生長茂盛，中小型哺乳動物、小型爬蟲及鳥類可利用此環境作為通道及覓食等活動。

計畫範圍周邊次生林環境，部分為早期果園及檳榔地演替而成的次生林，次生林的間隙可見果樹及檳榔，及

原生植被如構樹、血桐及林下可見姑婆芋、閉鞘薑等原生植物生長其中，竹林零星混生於次生林中，可提供周邊野生動物棲息及覓食的環境。

水域棲地評估

本計畫的水域棲地主要為既有水圳翻新，水圳兩側可見植被依附生長(如小葉冷水麻、水丁香、輪傘莎草、鳳尾蕨等)，施工時提前斷水，減輕對水域生態之影響，既有水圳兩旁可見蜻蛉類生物停棲利用。

照片及說明(棲地/物種等照片)



工區 1 起點



工區 1 終點



工區 1 周邊農地



工區 2 起點



工區 2 終點



工區 2 檳榔園演替



工區 3 起點



工區 3 終點



工區 3 周圍灌叢



工區 4 起點



工區 4 終點



工區 4 旁草地



工區 5 起點



工區 5 終點



工區 5



工區 5 周邊農地及草生地



工區 6 起點



工區 6 終點



工區 6 周邊農地



工區 7 起點



工區 7 終點



工區 7 周圍草生地

物種補充調查概述	照片及說明(棲地/物種等照片)	
<p>2. 是否辦理物種補充調查?</p> <p><input type="checkbox"/>是，請續填第 3 項</p> <p><input checked="" type="checkbox"/>否。請續填第 4 項</p> <p>3. 物種補充調查結果概述:</p> <p>陳述調查目的及方法，以及說明調查物種或生物類群，並於調查完成後提出調查成果，分析及評估調查成果與工程影響之關聯性。</p>		<p style="text-align: center;">物種照片 1</p> <hr/> <p style="text-align: center;">日期：○年○月○日</p> <p style="text-align: center;">位置：地點概述</p>
<p>4. 現勘結果與建議：</p> <p>結果</p> <p>本計畫為龍泉圳幹線等圳強化工程，計畫範圍雖為既有水圳的改善，但整體棲地環境多為農地、網室、果園及建物，果園及檳榔園演替演替的次生林混和生長之林相等。鄰近計畫範圍 100 公尺內棲地類型有草地、次生林、農地及人為干擾區（道路及私人房舍）；次生林屬於陸域中度敏感區；草地及農地屬於陸域低度敏感區；道路及私人房舍屬於人為干擾區。預期工程執行階段主要影響為既有作物、灌叢、水域、草地，及路徑周遭的次生林及竹林，並對利用此棲地環境的動物造成干擾。</p> <p>工區兩側植被多為常見物種，如香蕉、五節芒、水丁香、小葉冷水麻、小花蔓澤蘭等，施工並不會造成稀有植物消失。生態資料蒐集時共記錄(II)陳氏鰍鮪、(III)中間鰍鮪、埔里中華爬岩鰍等 3 種保育類魚種，工區皆位於人為干擾區為主，遠離溪流水域環境，故不影響其生存環境及棲地，注意施工時排水即可。</p> <p>建議</p> <p>根據本次設計階段生態檢核成果，針對保育措施及應注意事項，提出相關建議如下：</p> <p>(1) 關注物種保育措施：本計畫將石虎等中小型哺乳動物樹棲型鳥類列為關注物種。可能出現在水圳兩旁之農地環境。避免全區段、全時段施工，以提供緩衝區及緩衝時間給野生動物做棲息利用。</p> <p>(2) 周邊野生動物之保護：</p> <p>a. 將施工範圍盡可能地限縮在最小範圍內，減少對非工區範圍之環境造成影響。施工前預先以警示帶或施工圍籬標示施工範圍，降低工程對周邊環境的破壞。</p> <p>b. 建議每日施工時間避開動物覓食及活動旺盛時段（早上 8 點前及下午 5 點後）。</p> <p>(3) 周邊環境的保護：施工便道設置建議優先規劃於既有道路，資材堆置區及臨時土方暫置區建議優先規劃於已開發區域，減少對非工區範圍之環境造成影響。</p> <p>野生動物友善措施：考量水圳兩側的連結性，部分野生動物可能落入水圳而無法逃出，可考慮設置小型跨橋或動物通道，供小型動物通行及脫逃使用，避免野生動物落入造成傷亡。</p> <p>(4) 周邊水域環境的保護：施工時提前斷水，減輕對水域生態之影響。</p>		

備註：

1. 第一級生態檢核由生態團隊填寫，主辦機關協助提供相關資料。
2. 第二級生態檢核由主辦機關填寫，並可視需求邀請生態團隊協助工程人員填寫本表。

D-4 民眾參與紀錄表			主辦機關
			設計單位
			生態團隊
			監造、營造單位
辦理日期	113 年 12 月 05 日	現勘/會議/活動名稱	生態檢核現地勘察
地點	現地	工程階段	<input checked="" type="checkbox"/> 核定階段 <input type="checkbox"/> 規劃設計階段 <input type="checkbox"/> 施工階段
辦理方式	<input type="checkbox"/> 說明會 <input checked="" type="checkbox"/> 訪談 <input type="checkbox"/> 現勘 <input type="checkbox"/> 工作坊 <input type="checkbox"/> 座談會 <input type="checkbox"/> 公聽會 <input type="checkbox"/> 其他_____		
參加人員	單位/職稱	角色	
在地民眾	在地民眾	<input type="checkbox"/> 政府機關 <input type="checkbox"/> 專家學者 <input type="checkbox"/> 陳情人 <input type="checkbox"/> 利害關係人 <input type="checkbox"/> 民間團體 <input checked="" type="checkbox"/> 其他:在地民眾	
意見摘要		處理情形回覆	
<p>__民眾__意見:</p> <p>工程預計何時動工?施工時盡量保持道路通行，避免工程材料堆放及車輛停放導致道路無法通行。</p>		<p>回覆人員_____:</p> <p>確切施工時間待機關公為準，會在與施工廠商告知維持道路通行及設置三角錐等警示帶避免影響交通。</p>	

備註：

1. 第一級生態檢核由**生態團隊**依機關紀錄摘要整理填寫，由**主辦機關**回覆
2. 第二級生態檢核由**主辦機關**填寫與回覆，並可視需求**邀請生態團隊**協助工程人員填寫本表。
3. 相關參與人員姓名請自行遮蔽後再進行資訊公開。

D-5 生態關注區域繪製與生態保全對象指認

主辦機關

設計單位

生態團隊

監造、營造單位

填表人員

楊明璋

(單位/職稱)

揚林環境生態有限公司/經理

填表日期

113 年 12 月 24 日

1. 生態關注區域圖：

工區 1: 龍泉圳幹線 5K 段計畫範圍周邊為大面積農耕地及低矮之草生地環境評估屬陸域低度敏感區；既有道路、私人住宅等人工建物區域則屬人為干擾區；東側次生林外緣可見果樹及檳榔與次生林混和生長。

工區 2: 龍泉圳幹線 6K 段計畫範圍周邊為大面積農耕地及低矮之草生地環境評估屬陸域低度敏感區；既有道路、私人住宅等人工建物區域則屬人為干擾區；東側次生林外緣可見果樹及檳榔與次生林混和生長；水域環境連接烏溪評估屬水域中度敏感區。

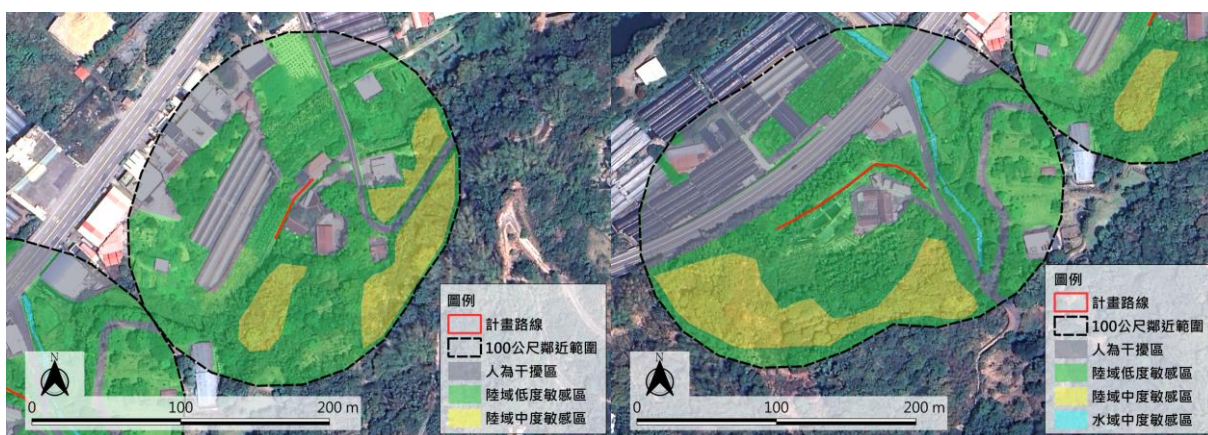

工區 3: 龍泉圳幹線 4-6 小給計畫範圍周邊為大面積農耕地、墓園及低矮之草生地環境評估屬陸域低度敏感區；既有道路、私人住宅等人工建物區域則屬人為干擾區；東側次生林外緣可見果樹及檳榔與次生林混和生長。

工區 4: 龍泉圳幹線 14 小給計畫範圍周邊為大面積農耕地及低矮之草生地環境評估屬陸域低度敏感區；既有道路、私人住宅等人工建物區域則屬人為干擾區；水域環境連接烏溪評估屬水域中度敏感區。

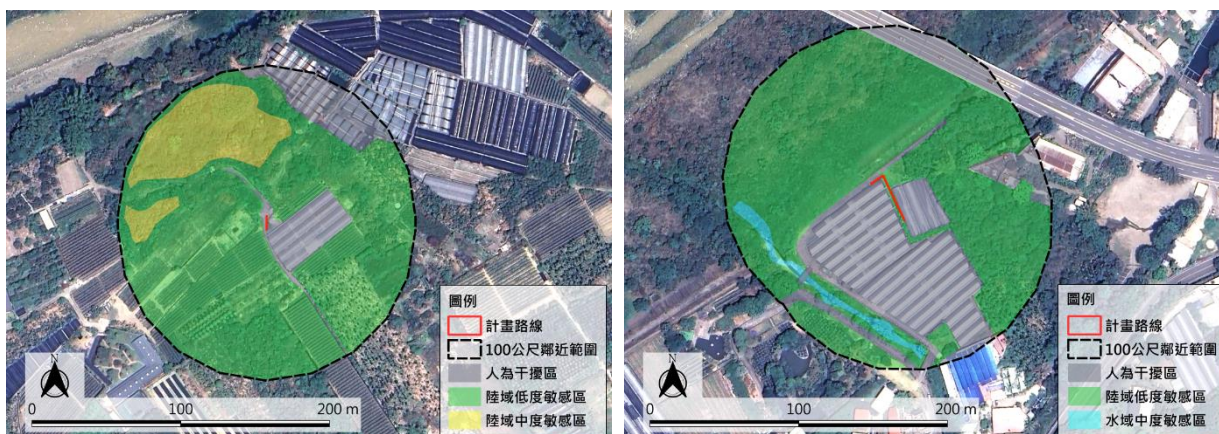

工區 5: 北勢坑排水 1 小給計畫範圍周邊為大面積農耕地及果園及低矮之草生地環境評估屬陸域低度敏感區；既有道路、私人住宅等人工建物區域則屬人為干擾區。

工區 6: 無尾圳分線 1-2 小給計畫範圍周邊為大面積農耕地及低矮之草生地環境評估屬陸域低度敏感區；既有道路、私人住宅等人工建物區域則屬人為干擾區。

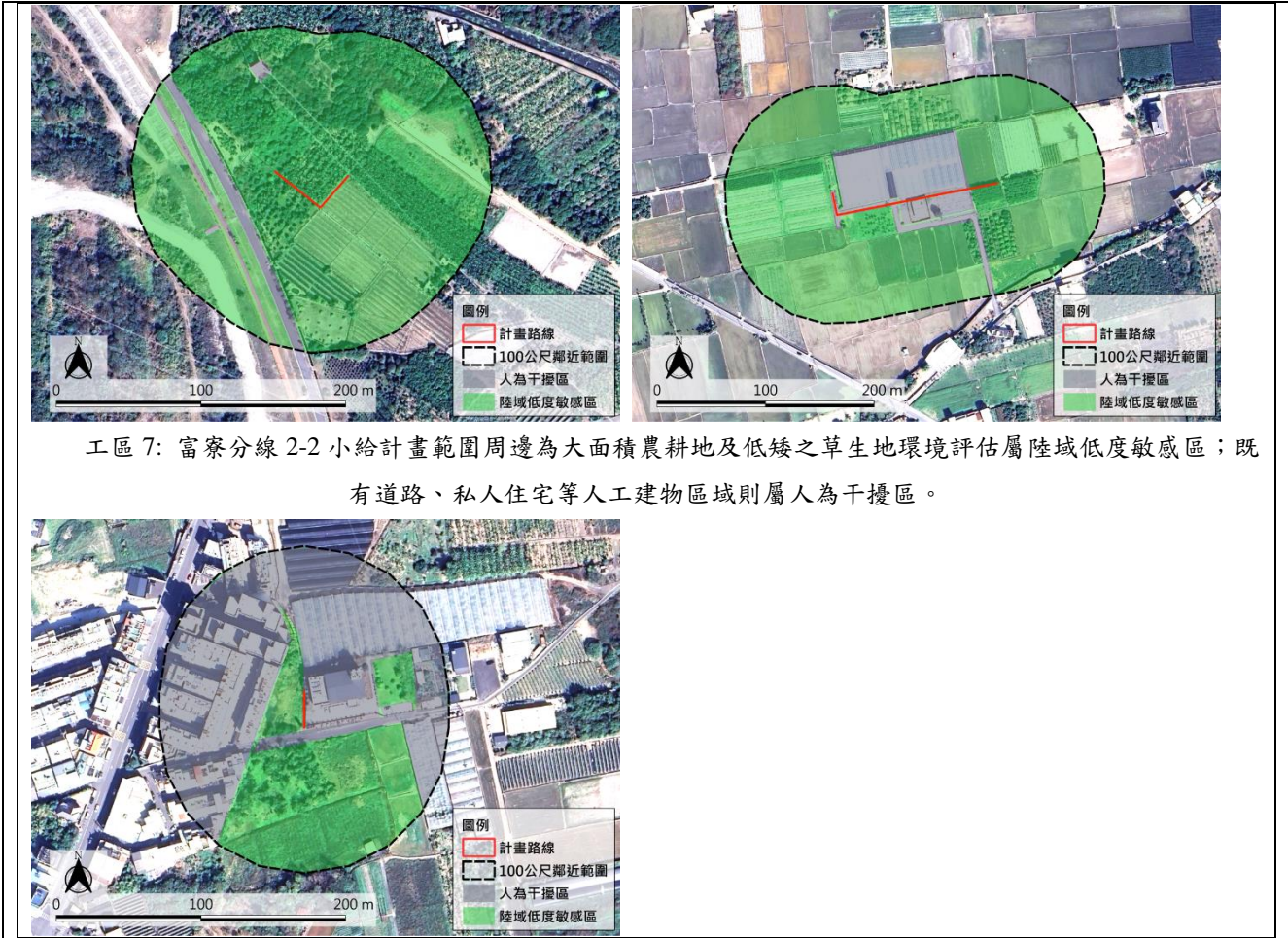

工區 7: 富察分線 2-2 小給計畫範圍周邊為大面積農耕地及低矮之草生地環境評估屬陸域低度敏感區；既有道路、私人住宅等人工建物區域則屬人為干擾區。

2. 生態保全對象:

生態議題或生態保全對象	生態影響預測	生態保育對策
樹棲性鳥類次生林棲地環境	可能出現在水圳兩旁之次生林環境及樹木上棲息繁殖。避免全區段、全時段施工，以提供緩衝區及緩衝時間給野生動物做棲息利用。	將施工範圍盡可能地限縮在最小範圍內，減少對非工區範圍之環境造成影響，建議每日施工時間避開動物覓食及活動旺盛時段（早上 8 點前及下午 5 點後）
石虎等中小型哺乳動物棲地維護	工程施作整地、開挖及便道開闢可能干擾野生動物活動，且其中濱溪帶及次生林評估為石虎利用之棲地環境。	限制工程便道及後續施作擾動的範圍，減輕工程造成的擾動。

備註：

1. 第一級生態檢核由生態團隊填寫，主辦機關協助提供相關資料。
2. 第二級生態檢核由主辦機關填寫，並可視需求邀請生態團隊協助工程人員填寫本表。

D-6 生態保育措施研擬

主辦機關
設計單位
生態團隊
監造、營造單位

填表/人員
(單位/職稱)

楊明璋
揚林環境生態有限公司/經理

填表日期

113 年 12 月 24 日

生態議題或 生態保全對象	生態保 育策略	生態保育措施	參採情形
工區 1: 龍泉圳幹線 5K 段 (樹棲性鳥類、中小型哺乳 動物)	<input type="checkbox"/> 迴避 <input checked="" type="checkbox"/> 縮小 <input checked="" type="checkbox"/> 減輕 <input checked="" type="checkbox"/> 補償	<input type="checkbox"/> 取消位於棲地的工程 <input type="checkbox"/> 取消治理需求低的工程 <input checked="" type="checkbox"/> 限縮施作範圍，減少干擾 <input checked="" type="checkbox"/> 工程限縮施作範圍 <input checked="" type="checkbox"/> 施工便道利用既有道路或 河床，減少開挖範圍 <input type="checkbox"/> 考量設置友善動物通道 <input checked="" type="checkbox"/> 工程採用友善工法 <input type="checkbox"/> 補植合適原生植栽 <input type="checkbox"/> 大樹保留或移植 <input type="checkbox"/> 施工設置導、繞流，維持水 質 <input checked="" type="checkbox"/> 調整施工時間或範 圍以減輕工程影響 <input type="checkbox"/> 施工期間進行環境 監測計畫 <input checked="" type="checkbox"/> 完工後棲地復原 <input checked="" type="checkbox"/> 施工人員實施教育 訓練 <input type="checkbox"/> 工程完工後營造生 物棲地 <input checked="" type="checkbox"/> 其它： <u>避免飼養或 投餵犬貓、妥善處理工 程及民生廢棄物(如廚 餘、便當盒等)、車輛慢 行、禁止捕獵</u>	<input type="checkbox"/> 納入工程計 畫方案 <input type="checkbox"/> 未納入，原 因：____
工區 2: 龍泉圳幹線 6K 段 (樹棲性鳥類、中小型哺乳 動物)	<input type="checkbox"/> 迴避 <input checked="" type="checkbox"/> 縮小 <input checked="" type="checkbox"/> 減輕 <input checked="" type="checkbox"/> 補償	<input type="checkbox"/> 取消位於棲地的工程 <input type="checkbox"/> 取消治理需求低的工程 <input checked="" type="checkbox"/> 限縮施作範圍，減少干擾 <input checked="" type="checkbox"/> 工程限縮施作範圍 <input checked="" type="checkbox"/> 施工便道利用既有道路或 河床，減少開挖範圍 <input type="checkbox"/> 考量設置友善動物通道 <input checked="" type="checkbox"/> 工程採用友善工法 <input type="checkbox"/> 補植合適原生植栽 <input type="checkbox"/> 大樹保留或移植 <input type="checkbox"/> 施工設置導、繞流，維持水 質 <input checked="" type="checkbox"/> 調整施工時間或範 圍以減輕工程影響 <input type="checkbox"/> 施工期間進行環境 監測計畫 <input checked="" type="checkbox"/> 完工後棲地復原 <input checked="" type="checkbox"/> 施工人員實施教育 訓練 <input type="checkbox"/> 工程完工後營造生 物棲地 <input checked="" type="checkbox"/> 其它： <u>避免飼養或 投餵犬貓、妥善處理工 程及民生廢棄物(如廚 餘、便當盒等)、車輛慢 行、禁止捕獵</u>	<input type="checkbox"/> 納入工程計 畫方案 <input type="checkbox"/> 未納入，原 因：____
工區 3: 龍泉圳幹線 4-6 小給 (樹棲性鳥類、中小型哺乳 動物)	<input type="checkbox"/> 迴避 <input checked="" type="checkbox"/> 縮小 <input checked="" type="checkbox"/> 減輕 <input checked="" type="checkbox"/> 補償	<input type="checkbox"/> 取消位於棲地的工程 <input type="checkbox"/> 取消治理需求低的工程 <input checked="" type="checkbox"/> 限縮施作範圍，減少干擾 <input checked="" type="checkbox"/> 工程限縮施作範圍 <input checked="" type="checkbox"/> 施工便道利用既有道路或 河床，減少開挖範圍 <input type="checkbox"/> 考量設置友善動物通道 <input checked="" type="checkbox"/> 工程採用友善工法 <input type="checkbox"/> 補植合適原生植栽 <input type="checkbox"/> 大樹保留或移植 <input type="checkbox"/> 施工設置導、繞流，維持水 質 <input checked="" type="checkbox"/> 調整施工時間或範 圍以減輕工程影響 <input type="checkbox"/> 施工期間進行環境 監測計畫 <input checked="" type="checkbox"/> 完工後棲地復原 <input checked="" type="checkbox"/> 施工人員實施教育 訓練 <input type="checkbox"/> 工程完工後營造生 物棲地 <input checked="" type="checkbox"/> 其它： <u>避免飼養或 投餵犬貓、妥善處理工 程及民生廢棄物(如廚</u>	<input type="checkbox"/> 納入工程計 畫方案 <input type="checkbox"/> 未納入，原 因：____

			餘、便當盒等)、車輛慢行、禁止捕獵	
工區 4: 龍泉圳幹線 14 小給 (樹棲性鳥類)	<input type="checkbox"/> 迴避 <input checked="" type="checkbox"/> 縮小 <input checked="" type="checkbox"/> 減輕 <input checked="" type="checkbox"/> 補償	<input type="checkbox"/> 取消位於棲地的工程 <input type="checkbox"/> 取消治理需求低的工程 <input checked="" type="checkbox"/> 限縮施作範圍,減少干擾 <input checked="" type="checkbox"/> 工程限縮施作範圍 <input checked="" type="checkbox"/> 施工便道利用既有道路或河床,減少開挖範圍 <input type="checkbox"/> 考量設置友善動物通道 <input checked="" type="checkbox"/> 工程採用友善工法 <input type="checkbox"/> 補植合適原生植栽 <input type="checkbox"/> 大樹保留或移植 <input type="checkbox"/> 施工設置導、繞流,維持水質	<input checked="" type="checkbox"/> 調整施工時間或範圍以減輕工程影響 <input type="checkbox"/> 施工期間進行環境監測計畫 <input checked="" type="checkbox"/> 完工後棲地復原 <input checked="" type="checkbox"/> 施工人員實施教育訓練 <input type="checkbox"/> 工程完工後營造生物棲地 <input checked="" type="checkbox"/> 其它: <u>避免飼養或投餵犬貓、妥善處理工程及民生廢棄物(如廚餘、便當盒等)、車輛慢行、禁止捕獵</u>	<input type="checkbox"/> 納入工程計畫方案 <input type="checkbox"/> 未納入,原因:____
工區 5: 北勢坑排水 1 小給 (樹棲性鳥類)	<input type="checkbox"/> 迴避 <input checked="" type="checkbox"/> 縮小 <input checked="" type="checkbox"/> 減輕 <input checked="" type="checkbox"/> 補償	<input type="checkbox"/> 取消位於棲地的工程 <input type="checkbox"/> 取消治理需求低的工程 <input checked="" type="checkbox"/> 限縮施作範圍,減少干擾 <input checked="" type="checkbox"/> 工程限縮施作範圍 <input checked="" type="checkbox"/> 施工便道利用既有道路或河床,減少開挖範圍 <input type="checkbox"/> 考量設置友善動物通道 <input checked="" type="checkbox"/> 工程採用友善工法 <input type="checkbox"/> 補植合適原生植栽 <input type="checkbox"/> 大樹保留或移植 <input type="checkbox"/> 施工設置導、繞流,維持水質	<input checked="" type="checkbox"/> 調整施工時間或範圍以減輕工程影響 <input type="checkbox"/> 施工期間進行環境監測計畫 <input checked="" type="checkbox"/> 完工後棲地復原 <input checked="" type="checkbox"/> 施工人員實施教育訓練 <input type="checkbox"/> 工程完工後營造生物棲地 <input checked="" type="checkbox"/> 其它: <u>避免飼養或投餵犬貓、妥善處理工程及民生廢棄物(如廚餘、便當盒等)、車輛慢行、禁止捕獵</u>	<input type="checkbox"/> 納入工程計畫方案 <input type="checkbox"/> 未納入,原因:____
工區 6: 無尾圳分線 1-2 小給 (樹棲性鳥類)	<input type="checkbox"/> 迴避 <input checked="" type="checkbox"/> 縮小 <input checked="" type="checkbox"/> 減輕 <input checked="" type="checkbox"/> 補償	<input type="checkbox"/> 取消位於棲地的工程 <input type="checkbox"/> 取消治理需求低的工程 <input checked="" type="checkbox"/> 限縮施作範圍,減少干擾 <input checked="" type="checkbox"/> 工程限縮施作範圍 <input checked="" type="checkbox"/> 施工便道利用既有道路或河床,減少開挖範圍 <input type="checkbox"/> 考量設置友善動物通道 <input checked="" type="checkbox"/> 工程採用友善工法 <input type="checkbox"/> 補植合適原生植栽 <input type="checkbox"/> 大樹保留或移植 <input type="checkbox"/> 施工設置導、繞流,維持水質	<input checked="" type="checkbox"/> 調整施工時間或範圍以減輕工程影響 <input type="checkbox"/> 施工期間進行環境監測計畫 <input checked="" type="checkbox"/> 完工後棲地復原 <input checked="" type="checkbox"/> 施工人員實施教育訓練 <input type="checkbox"/> 工程完工後營造生物棲地 <input checked="" type="checkbox"/> 其它: <u>避免飼養或投餵犬貓、妥善處理工程及民生廢棄物(如廚餘、便當盒等)、車輛慢行、禁止捕獵</u>	<input type="checkbox"/> 納入工程計畫方案 <input type="checkbox"/> 未納入,原因:____
工區 7: 富察分線 2-2 小給 (樹棲性鳥類)	<input type="checkbox"/> 迴避 <input checked="" type="checkbox"/> 縮小 <input checked="" type="checkbox"/> 減輕 <input checked="" type="checkbox"/> 補償	<input type="checkbox"/> 取消位於棲地的工程 <input type="checkbox"/> 取消治理需求低的工程 <input checked="" type="checkbox"/> 限縮施作範圍,減少干擾 <input checked="" type="checkbox"/> 工程限縮施作範圍 <input checked="" type="checkbox"/> 施工便道利用既有道路或	<input checked="" type="checkbox"/> 調整施工時間或範圍以減輕工程影響 <input type="checkbox"/> 施工期間進行環境監測計畫 <input checked="" type="checkbox"/> 完工後棲地復原	<input type="checkbox"/> 納入工程計畫方案 <input type="checkbox"/> 未納入,原因:____

	<p>河床，減少開挖範圍</p> <p><input type="checkbox"/> 考量設置友善動物通道</p> <p><input checked="" type="checkbox"/> 工程採用友善工法</p> <p><input type="checkbox"/> 補植合適原生植栽</p> <p><input type="checkbox"/> 大樹保留或移植</p> <p><input type="checkbox"/> 施工設置導、繞流，維持水質</p>	<p><input checked="" type="checkbox"/> 施工人員實施教育訓練</p> <p><input type="checkbox"/> 工程完工後營造生物棲地</p> <p><input checked="" type="checkbox"/> 其它：<u>避免飼養或投餵犬貓、妥善處理工程及民生廢棄物(如廚餘、便當盒等)、車輛慢行、禁止捕獵</u></p>	
--	--	---	--

生態保育措施平面圖：

工區 1: 龍泉圳幹線 5K 段既有水圳更新，於農地及房舍旁，人為干擾較大，可在建物周邊看見對開發地環境較熟悉的珠頸斑鳩及麻雀等鳥類棲息。

本計畫工區起、終點於道路旁有既有道路可供機具通行利用，施作期間除須避免擾動渠道水質外，動線亦須考量減輕對其他棲地環境的擾動，於施工期間維持一定的生態功能性。

施工區域位於私人農地，工程起點離外側道路較近人為干擾較大，動物通道設置位置挑選施工末端，降低人為干擾因素。

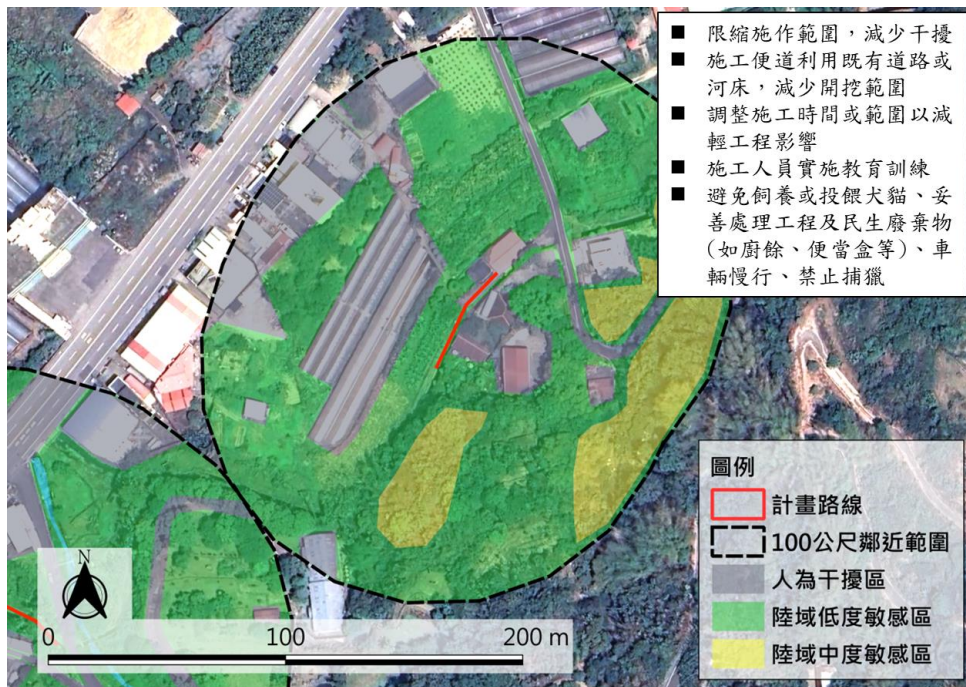

工區 2: 龍泉圳幹線 6K 段既有水圳更新，於農地及房舍旁，人為干擾較大，可在建物周邊看見對開發地環境較熟悉的珠頸斑鳩及麻雀等鳥類棲息。

本計畫工區起、終點於道路旁有既有道路可供機具通行利用，施作期間除須避免擾動渠道水質外，動線亦須考量減輕對其他棲地環境的擾動，於施工期間維持一定的生態功能性。

施工區域兩側可見檳榔及果樹生長，工程起點離外側道路較近人為干擾較大，動物通道設置位置挑選施工末端，降低人為干擾因素。

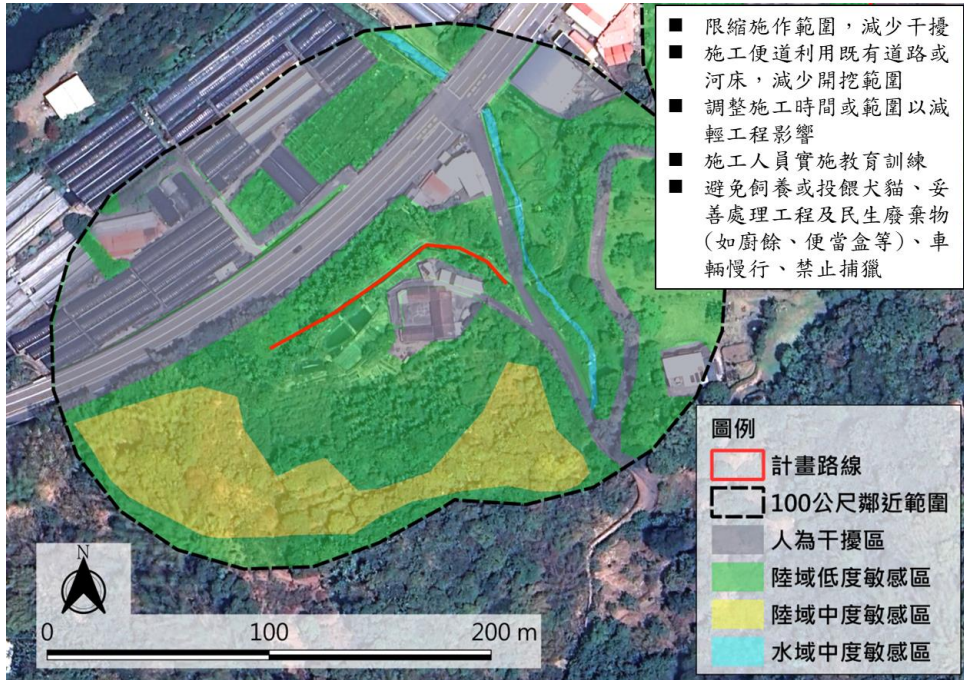

工區 3: 龍泉圳幹線 4-6 小給既有水圳更新，於農地及墓園旁，人為干擾較大，可在建物周邊看見對開發地環境較熟悉的珠頸斑鳩及麻雀等鳥類棲息。

本計畫工區起、終點於道路旁有既有道路可供機具通行利用，施作期間除須避免擾動渠道水質外，動線亦須考量減輕對其他棲地環境的擾動，於施工期間維持一定的生態功能性。

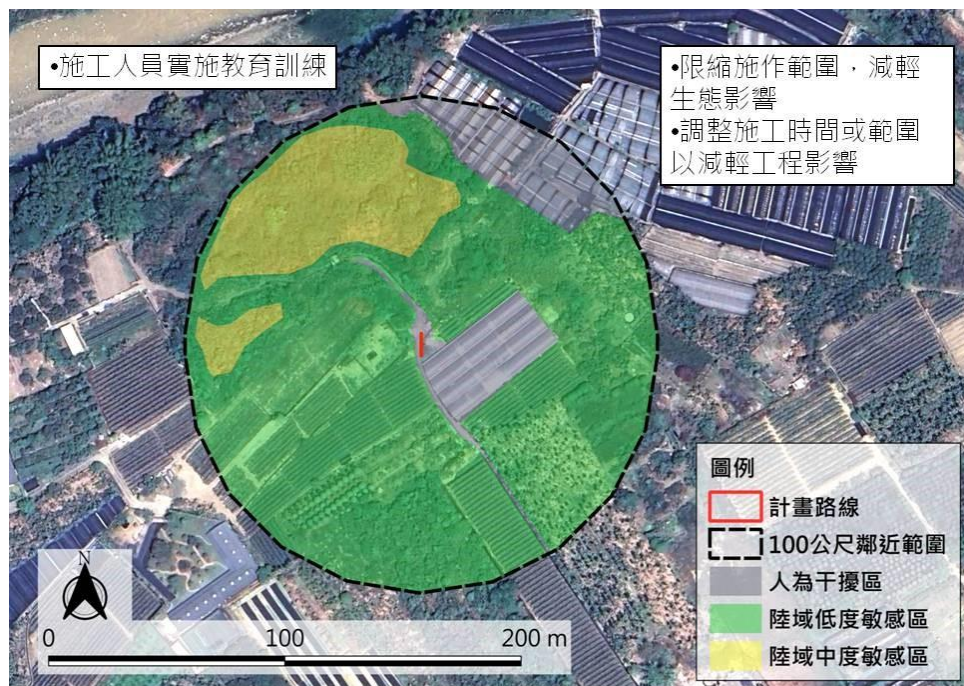

工區 4: 龍泉圳幹線 14 小給既有水圳更新，於網室及河堤路旁，人為干擾較大，可在建物周邊看見對開發地環境較熟悉的珠頸斑鳩及麻雀等鳥類棲息。

本計畫工區起、終點於道路旁有既有道路可供機具通行利用，施作期間除須避免擾動渠道水質外，動線亦須考量減輕對其他棲地環境的擾動，於施工期間維持一定的生態功能性。

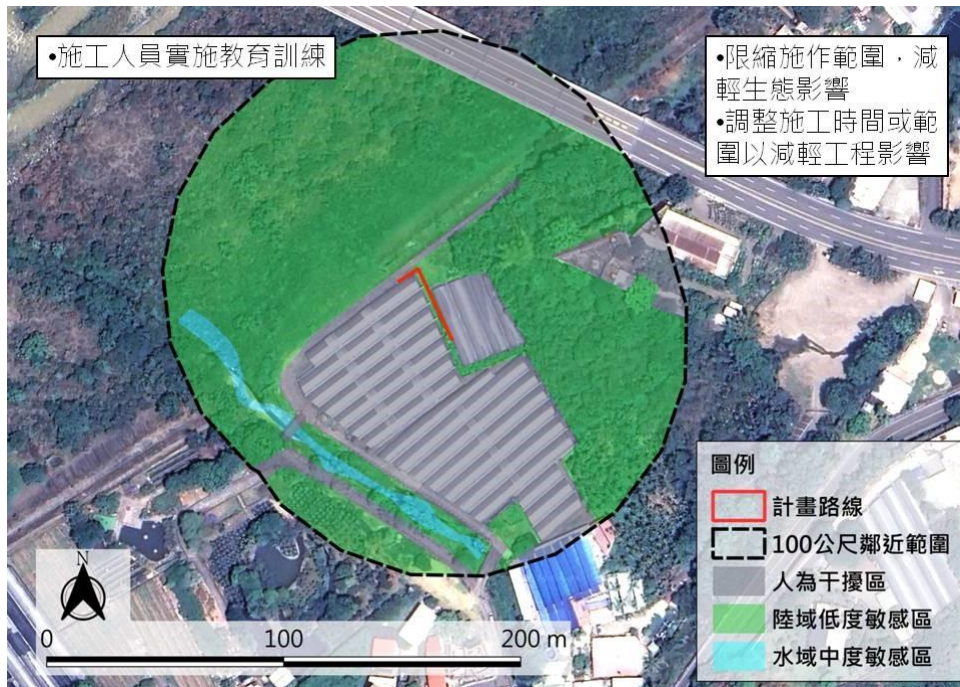

工區 5: 北勢坑排水 1 小給既有水圳更新，於果園(香蕉、葡萄)及草生地旁，人為干擾較大，可在建物周邊看見對開發地環境較熟悉的珠頸斑鳩及麻雀等鳥類棲息。

本計畫工區起、終點於道路旁有既有道路可供機具通行利用，施作期間除須避免擾動渠道水質外，動線亦須考量減輕對其他棲地環境的擾動，於施工期間維持一定的生態功能性。



工區 6: 無尾圳分線 1-2 小給既有水圳更新，於網室、農地及房舍旁，人為干擾較大，可在建物周邊看見對開發地環境較熟悉的珠頸斑鳩及麻雀等鳥類棲息。

本計畫工區起、終點於道路旁有既有道路可供機具通行利用，施作期間除須避免擾動渠道水質外，動線亦須考量減輕對其他棲地環境的擾動，於施工期間維持一定的生態功能性。



工區 7: 富察分線 2-2 小給既有水圳更新，於草地及房舍旁，人為干擾較大，可在建物周邊看見對開發地環境較熟悉的珠頸斑鳩及麻雀等鳥類棲息。

本計畫工區起、終點於道路旁有既有道路可供機具通行利用，施作期間除須避免擾動渠道水質外，動線亦須考量減輕對其他棲地環境的擾動，於施工期間維持一定的生態功能性。

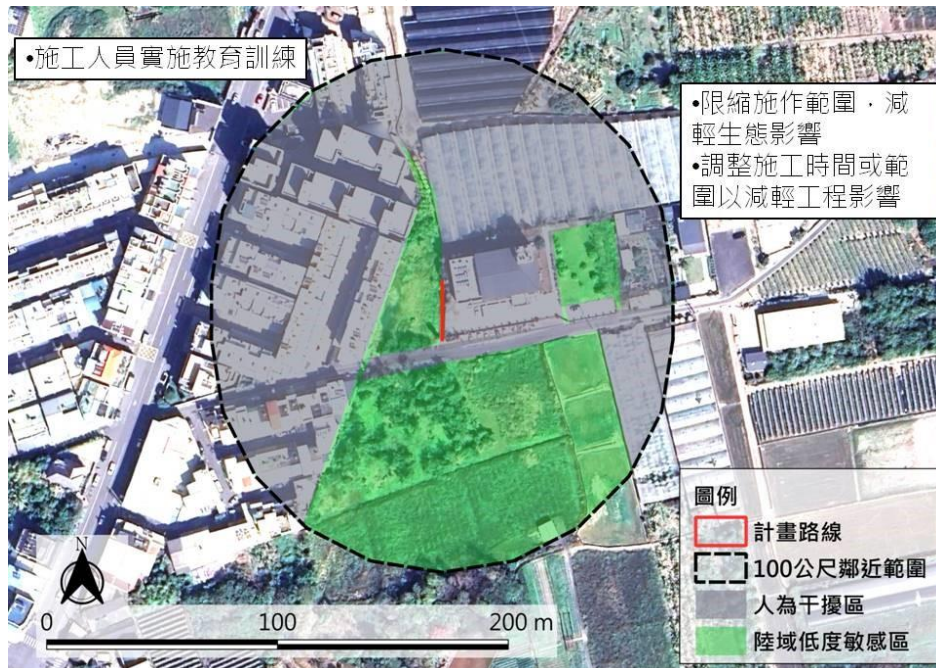

現勘、討論及研擬生態保育措施的過程、紀錄：

日期	事項	辦理內容摘要
113/12/05	現場勘查	現地勘查
113/12/24	生態保育原則研擬	彙整生態情報資訊及現勘成果，擬定後續應遵循之生態保育原則
113/12/24	生態保育措施規劃	彙整前述工作事項成果，規劃後續設計應參考及施工階段需執行之生態保育措施

備註：

1. 請依附表 D-01~D-05 表單內容，綜整評估生態議題、生態影響預測及研擬生態保育措施。
2. 第一級生態檢核由**生態團隊**填寫，並與**主辦機關**確認生態保育措施參採情形。
3. 第二級生態檢核由**主辦機關**填寫，並可視需求**邀請生態團隊**協助工程人員填寫本表。